

Bahasa Melayu

2024-2025

# STUDY IN JAPAN

////// Panduan Asas ////

[www.studyinjapan.go.jp](http://www.studyinjapan.go.jp)

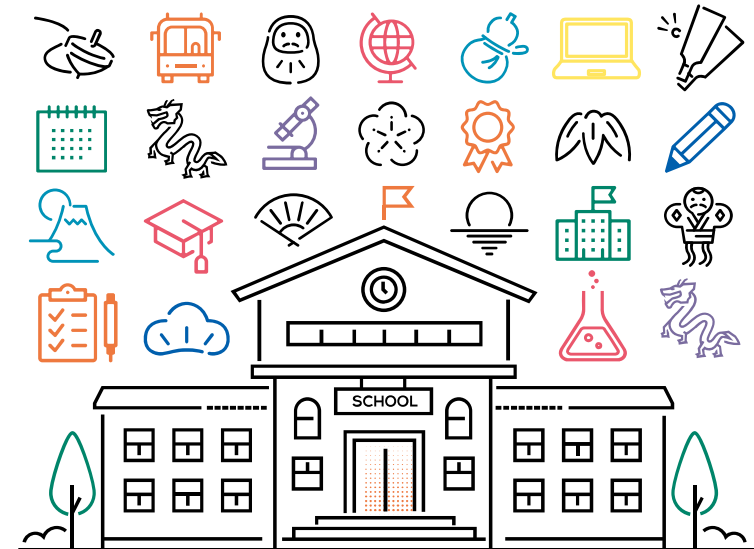

 Independent Administrative Institution  
Japan Student Services  
Organization

 **STUDY in JAPAN**

## 10 FAKTA RINGKAS MENGENAI JEPUN

### Jumlah Pelajar Antarabangsa belajar di Jepun

kira-kira

# 280,000

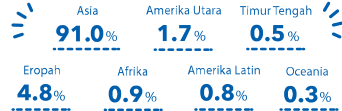

### Jumlah pemenang Anugerah Nobel warga Jepun

# 28

### Sumbangan kewangan ke PBB

No. **3**

### Pendapatan negara kasar

No. **3**

### Jumlah universiti Jepun yang berada di tangga 1000 universiti teratas mengikut QS World University Ranking 2042

# 33

### Jumlah robot industri yang sedang beroperasi

No. **2**

### Tapak budaya dan warisan semula jadi dunia

# 25

### Indeks keamanan global

No. **9**

### Jumlah bandar Jepun yang berada di dalam 10 Bandar Besar Terbaik dunia

**1** bandar  
(tempat ke-2)

### Jumlah kenderaan dieksport

No. **2**

Rujukan: • Kementerian Luar Negeri, Pelbagai Kedudukan Mengenai Dunia (<https://www.mofa.go.jp/mofaj/kids/ranking/index.html>)  
• Condé Nast Traveler (Anugerah Pilihan Pembaca 2023)  
• Indeks Keamanan Global 2023  
• Senarai Warisan Dunia UNESCO (<https://whc.unesco.org/en/list/>)  
• Ringkasan Keputusan Kajian Tahunan Pelajar Antarabangsa di Jepun 2023 (JASSO)  
• Japan Robot Association (<https://www.jraa.jp/data/index.html>)

## Kenapa Belajar di Jepun?

Izumo Kagura Gikku



Di Jepun, budaya tradisi seperti sado, kabuki, dan budu wujud bersama dengan budaya pop seperti manga dan anime.

Jepun mempunyai banyak gunung dan dikelilingi lautan, dimana anda boleh menikmati perubahan pemandangan yang dramatik sepanjang musim bunga, musim panas, musim luruh dan musim sejuk.

Telaga air panas sewaktu musim sejuk (Ginza Onsen, Obanazawa City)



### BUDAYA



Gelanggang Sumo Kuli Yahiko-jinja @Yahikomura

### ALAM SEMULAJADI



Gunung Fuji dan daun musim luruh di tepi Tasik Kawaguchi @Koichi\_Hayakawa

### KESELAMATAN

Masa yang menenangkan @yuranii



Keretapi laju Shinkansen

Gaya hidup Jepun yang selesa dan perkhidmatan perubatan terkini disokong oleh tahap sains dan teknologi yang merupakan di antara yang tertinggi di dunia. Kerajaan Jepun terus memberi tumpuan kepada pertumbuhan selanjutnya dalam bidang sains dan teknologi. Superkomputer yang dibangunkan di Jepun terus menjadi antara yang terbaik di dunia.

### MAKANAN

Sushi



Takoyaki (Sotong Kurita dan lada bakar)

Washoku, budaya pemakanan tradisional Jepun yang dipilih sebagai warisan budaya tidak ketara oleh UNESCO, terdiri daripada bahan-bahan yang dipilih berdasarkan musim. Ia menerima banyak perhatian di seluruh dunia sebagai masakan yang sihat dan berwarna-warni.

## Pendidikan Tinggi di Jepun

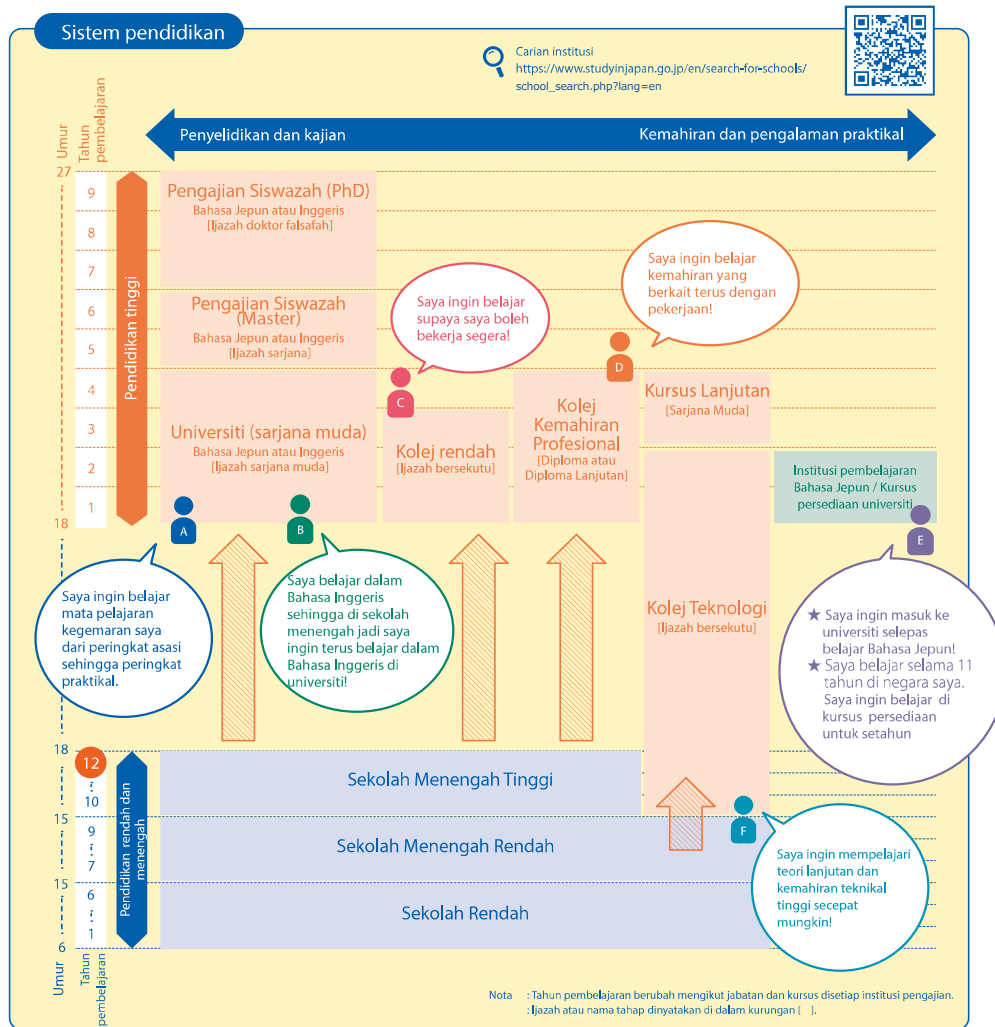

- Pendidikan tinggi di Jepun bermula selepas lengkapnya 6 tahun sekolah rendah, 3 tahun sekolah menengah rendah dan 3 tahun sekolah menengah tinggi (jumlah 12 tahun).
- Pelajar antarabangsa yang ingin menyertai pendidikan tinggi Jepun **mesti lengkap 12 tahun pendidikan formal terlebih dahulu.**
- Bagi mereka yang kurang 12 tahun pendidikan formal, mereka mesti melengkapkan 1 atau 2 tahun kursus persediaan universiti sebelum memasuki pendidikan tinggi.

## 7 langkah untuk belajar di Jepun



### MATLAMAT

#### Mengenai EJU



Peperiksaan kemasukan universiti Jepun untuk pelajar antarabangsa (EJU)

Ujian untuk menentukan sama ada pelajar mempunyai kemahiran bahasa Jepun dan kebolehan akademik asas yang diperlukan untuk belajar di universiti Jepun dan institusi pendidikan tinggi yang lain.

- ★ Lebih daripada 60% universiti Jepun (90% universiti kebangsaan) menggunakan keputusan ujian EJU semasa menapis pemohon
- ★ Keputusan sah selama dua tahun
- ★ Pemohon dengan keputusan EJU yang cemerlang dijanjikan Biasiswa Kepujian Monbukagakusho untuk pelajar antarabangsa persendiriaan (halaman 7)
- ★ Ujian boleh diambil beberapa kali

#### Jadual

Dianjurkan 2 kali setahun (Jun dan November)

#### Lokasi

Dianjurkan di Jepun dan di 13 negara dan wilayah di seluruh dunia!

EJU  
<https://www.jasso.go.jp/en/ryugaku/eju/index.html>



Mari kita kira perbelanjaan untuk belajar di Jepun. Apakah perbelanjaan yang diperlukan? Apakah peluang biasiswa yang ada? Adalah penting untuk merangka pelan kewangan dengan sedikit kelonggaran!

## Yuran pendidikan & kos sara hidup

### Yuran pendidikan

- Anggaran yuran pendidikan setahun



**Nota:** Kecuali kos untuk fakulti perubatan, peragian dan farmaseutikal. Untuk tahun pertama, yuran tambahan untuk kemasukan, dsb., perlu dibayar secara berasingan.

**Sumber:** ● Kementerian Pendidikan, Kebudayaan, Sukan, Sains dan Teknologi (MEXT) - Tinjauan Mengenai Yuran Pelajar dan Kos Lain untuk Pelajar yang Memasuki Universiti Swasta pada tahun 2021 ([https://www.mext.go.jp/a\\_menu/koutou/shinkou/07021403/1412031\\_00004.htm](https://www.mext.go.jp/a_menu/koutou/shinkou/07021403/1412031_00004.htm))

### Kos sara hidup

- Panduan kos sara hidup

Kos sara hidup lebih mahal di bandar-bandar besar. Contoh: 108,000 yen di Tokyo

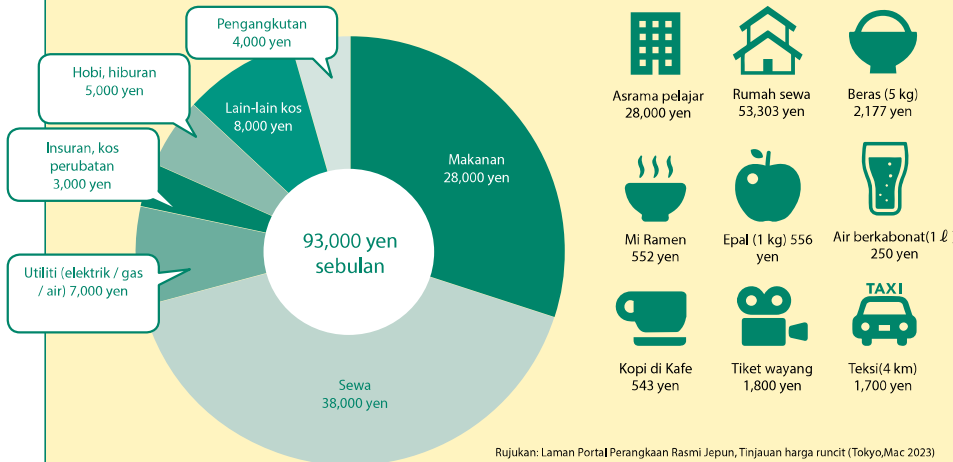

Rujukan: Tinjauan gaya hidup pelajar antarabangsa persendirian 2021 (IASSO)

Rujukan: Laman Portal Perangkaan Rasmi Jepun, Tinjauan harga runcit (Tokyo, Mac 2023) Perbelanjaan asrama dari Pusat Pendidikan Bahasa Jepun Tokyo. Perbelanjaan rumah sewa adalah untuk kawasan seluas 20 m<sup>2</sup>

### Bekerja sambilan sebagai pelajar

Mereka yang mempunyai status pemastautin "Pelajar" dan memohon "Kebeneran melibatkan diri dalam aktiviti selain daripada yang dibenarkan oleh status kediaman yang diberikan sebelum ini", boleh terlibat dalam kerja sambilan sehingga 28 jam seminggu.



**Berhati-hati dengan ejen pelajar antarabangsa yang menekankan bahawa anda boleh "dapat banyak wang sebagai pelajar di Jepun!"**



Anda boleh menerima 3,000 yen setiap



Purata gaji setiap jam ialah 1,000 yen.

Sebagai pelajar antarabangsa anda boleh memperoleh 300,000 yen sebulan.



Pelajar yang bekerja sambilan boleh memperoleh pendapatan sekitar 59,000 yen sebulan.

## Biasiswa & bantuan kewangan



### Kaedah 1 Memohon biasiswa yang diberikan oleh Kerajaan Jepun

\* Jumlah mungkin berbeza mengikut tahap \*\* Jumlah untuk pelajar sekolah bahasa Jepun

	Biasiswa MEXT	Biasiswa Kejujuran Monbukagakusho untuk Pelajar Antarabangsa Persendirian	Program Sokongan Pertukaran Pelajar (Biasiswa untuk Pengajian Jangka Pendek di Jepun)
Jumlah bantuan bulanan	Dari 117,000 yen*	48,000 yen atau 30,000 yen**	80,000 yen
Pengecualian yuran pembelajaran	✓		
Tiket penerbangan percuma	✓		
Pendidikan persediaan percuma	✓		
Tempoh pembiayaan	Sepanjang tempoh pembelajaran	1 tahun atau 6 bulan	Sepanjang tempoh program pertukaran pelajar
Pelajar yang layak	Pascasiswazah, sarjana muda, kolej teknologi, kolej latihan profesional, pengajian Jepun, dan pelajar latihan perguruan	Pascasiswazah, sarjana muda, kolej rendah, kolej teknologi, kolej latihan profesional dan pelajar bahasa Jepun	Pascasiswazah, sarjana muda, kolej teknologi dan pelajar kolej latihan profesional yang belajar di Jepun selama setahun atau kurang
Berasaskan gred	✓	✓	✓
Berasaskan pendapatan isirumah		✓	✓
Proses saringan	Saringan dokumen, peperiksaan bertulis, dan temu duga	bergantung kepada institusi	Saringan dokumen
Jumlah tersedia	Tidak diwartakan	Sekitar 7,000 pelajar	Sekitar 5,000 pelajar

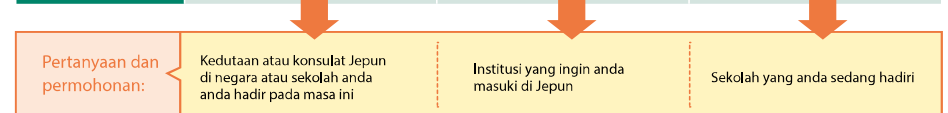

### Kaedah 2

#### Memohon kepada kerajaan tempatan atau yaysan swasta untuk mendapatkan biasiswa

- Memohon selepas menyertai institusi di Jepun.
  - Mungkin terdapat banyak syarat seperti negara asal, institusi yang akan anda hadiri, dan bidang pengajian.
  - Tersedia untuk hanya beberapa pelajar sehingga beberapa ratus pelajar setiap tahun.
- Cari dari laman sesawang di bawah.

Biasiswa yaysan kerajaan tempatan atau swasta  
<https://www.studyinjapan.go.jp/en/planning/scholarships/other-scholarships/>

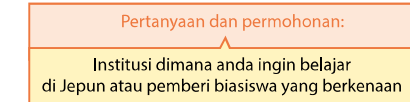

### Kaedah 3

#### Mohon biasiswa di kampus atau gunakan sistem pengecualian / pengurangan yuran pengajian

##### Untuk Universiti X

Pengecualian yuran pengajian (50% or 100%)

Sasaran .....

Pelajar dengan gred cemerlang yang menghadapi kesukaran membayar yuran atas sebab kewangan

##### Untuk Universiti Y

Biasiswa 82,000 yen sebulan (untuk 4 tahun)

Sasaran .....

Pelajar dengan keputusan peperiksaan kemasukan yang cemerlang

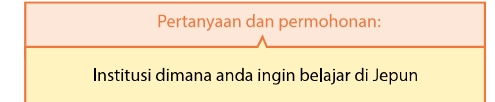

## Bekerja di Jepun

### Dari status pelajar antarabangsa ke pekerja

Bilangan yang bertukar status pemastautin daripada "Pelajar" kepada salah satu status pemastautin bekerja

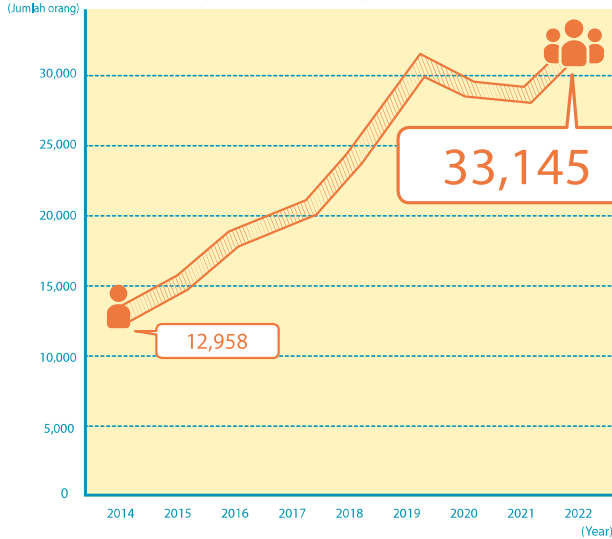

### 10 pekerjaan teratas di kalangan pelajar antarabangsa

Rank	Jenis pekerjaan
1	Terjemahan dan tafsiran
2	Teknologi maklumat & komunikasi
3	Perancangan (penyelidikan pemasaran)
4	Pengurusan (bukan eksekutif)
5	Perdagangan antarabangsa
6	Jualan korporat
7	Perancangan (perhubungan awam, pengiklanan)
8	Pekerja jagaan
8	Akaun
10	Pengurusan pengeluaran

Rujukan: "Status pekerjaan pelajar antarabangsa di syarikat Jepun pada 2022" (Agensi Perkhidmatan Imigrasi Jepun)

### Mencari pekerjaan

Mencari pekerjaan di Jepun agak unik. Oleh itu, adalah penting untuk pelajar antarabangsa yang mencari pekerjaan memulakan persiapan dengan lebih awal.

Panduan Mencari Pekerjaan untuk Pelajar Antarabangsa (JASSO) [https://www.jasso.go.jp/en/ryugaku/after\\_study\\_3/job/guide.html](https://www.jasso.go.jp/en/ryugaku/after_study_3/job/guide.html)

Terbuka untuk pekerja profesional (JETRO) <https://www.jetro.go.jp/en/hrportal/>



### Temuduga



Belajar bahasa Jepun dan budaya korporat untuk menjadi pekerja impian!

Austin

Saya datang ke Jepun pada tahun 2012 dan memasuki Tokyo Universiti untuk belajar sains politik selepas menamatkan kursus persediaan. Saya kini bekerja sebagai pengaturcara bebas.

Walaupun ia bergantung pada jurusan pilihan anda, universiti Jepun menawarkan banyak kebebasan, dan anda juga boleh mengambil bahagian dalam pelbagai aktiviti ekstrakurikulum seperti latihan industri. Terima kasih juga kepada sistem pengambilan graduan baharu. Jepun adalah negara yang paling mudah untuk membentuk kerjaya pertama anda di kalangan negara maju. Untuk berjaya di Jepun, anda harus memanfaatkan sepenuhnya kekuatan unik anda sebagai warga asing dan tidak perlu cuba menjadi orang Jepun. Kemahiran bahasa yang dipelajari melalui belajar dan bekerja di Jepun serta pemahaman tentang budaya unik ini pasti menjadi kekuatan yang tiada gantinya. Jika anda ingin menjadi pekerja impian dalam dunia yang semakin maju ini, saya sangat mengesyorkan belajar dan bekerja di Jepun.

## Temuduga



Saya ingin membawa teknologi kejuruteraan awam Jepun ke Rwanda!

Rumanzi Hypolite  
NIT (KOSEN), Kolej Maizuru  
(Ketika ditemuduga)

Negara saya menghadapi masalah dimana walaupun kami ingin menambah baik infrastruktur, kami kekurangan arkitek dan jurutera yang mahir. Itulah sebabnya saya datang untuk belajar di Jepun, yang terkenal dengan tahap pendidikan dan kejuruteraan yang tinggi, supaya saya boleh membawa pulang kemahiran saya dan menyumbang kepada pembangunan negara saya. Dahulu, saya bimbang untuk tinggal di Jepun dan menghadapi beberapa masalah, tetapi saya sentiasa mempunyai seseorang yang membantu saya dan saya sangat berterima kasih kepada mereka. Sekarang saya sedang belajar kejuruteraan awam di sebuah kolej teknologi dan merancang untuk melanjutkan pelajaran ke universiti. Jika boleh, sehingga ke peringkat sarjana. Impian saya adalah untuk mewujudkan syarikat pembinaan di tanah air, dan mengajar kemahiran dan budaya yang saya pelajari di Jepun kepada generasi muda.

Saya boleh fokus pada pelajaran saya, terima kasih kepada biasiswa!

Ioannis Gkolfinopoulos

Institut Teknologi Tokyo,  
Pusat Pengajian Siswazah Kursus Sarjana Kejuruteraan Awam (Ketika di temuduga)

Pada pendapat saya, bebas daripada kebimbangan mengenai kewangan semasa berada di Jepun adalah kunci untuk memberi tumpuan kepada penyelidikan saya, jadi saya memohon biasiswa MEXT. Jumlah sokongan dan bimbingan yang diberikan kepada pelajar di universiti Jepun adalah sangat mengagumkan. Selain itu, perjalanan waktu puncak amat mengejutkan! Jepun adalah sebuah negara yang unik di mana tradisi dan teknologi wujud bersama. Saya percaya orang barat mungkin mengalami banyak kejutan budaya ketika datang ke sini. Mempelajari tentang bahasa dan budaya adalah sangat penting. Biasiswa MEXT menjamin kehidupan yang lancar sebagai seorang pelajar, jadi anda patut cuba untuk mendapatkannya sendiri.

### Kehidupan universiti Jepun



Nikmati kehidupan yang memuaskan sebagai pelajar antarabangsa di Jepun!

KIAULAKITE PAULINA  
Jabatan Psikologi, Fakulti Kehidupan Manusia dan Sains Alam Sekitar  
(Ketika ditemuduga)

Saya mendapat inspirasi untuk menjadi pelajar antarabangsa di Jepun semasa lawatan pertama saya ke Jepun sebagai pelajar sekolah menengah. Saya terpesona dengan budaya dan saiz bandaraya Tokyo, dan merasakan keseronokan belajar di sini.

Saya menyertai Jabatan Psikologi, Fakulti Kehidupan Manusia dan Sains Alam Sekitar, Ochanomizu Universiti, selepas lulus tawaran biasiswa MEXT dan belajar bahasa Jepun selama setahun di Tokyo University of Foreign Studies. Ochanomizu Universiti ialah universiti kebangsaan yang agak kecil, jadi pelajar asing tidak dilayan secara berbeza daripada pelajar Jepun di dalam bilik darjah. Malah, tiada perbezaan dalam kurikulum dan kandungan kelas jika dibandingkan dengan pelajar Jepun yang mempelajari psikologi. Walaupun ini boleh menjadikan beberapa tugas dan ujian kelihatan sukar, ini juga bermakna terdapat banyak perkara yang perlu dipelajari. Saya juga merasakan kehidupan saya sebagai seorang pelajar cukup memuaskan, dan saya sering seronok keluar bersama rakan-rakan Jepun saya.



↑ Kafe bahasa belajar sendiri yang diadakan semasa rehat tengah hari. Kami semua bergaul dengan baik.

← Gambar yang diambil di tapak pelancongan di Kyobashi. Saya dikellingsi oleh budaya Jepun!

#### Hari biasa

- 8:00 - Bangun pagi  
Mencuci muka saya dan bersarapan.
- 10:00 - Ke sekolah  
Perjalanan saya singkat kerana saya tinggal berdekatan dengan universiti!
- 10:30 to 12:10 - Kelas pagi  
Menghadiri kelas bersama rakan.
- 12:10 to 13:20 - Makan tengahari  
Saya makan tengah hari di kafetaria dengan rakan-rakan, dan kemudian belajar di perpustakaan atau berbulat di dalam kelas.
- 13:20 to 16:30 - Kelas petang  
Mendengar dengan teliti arahan penyarah dan mencatat nota.
- 16:30 to 18:30 - Masa bersama rakan  
Saya sering menghabiskan masa dengan rakan-rakan Jepun saya selepas kelas. Kami sering pergi ke kebukuro kerana ia berdekatan dengan universiti, dan kami makan malam atau pergi karaoke bersama-sama.

**Laman Web "Study in Japan"**

Laman Web "Study in Japan" menyediakan maklumat yang anda perlukan untuk belajar di Jepun, termasuk cara persediaan, kehidupan sebagai pelajar di Jepun, dan maklumat biasiswa. Anda juga boleh mencari institusi yang memenuhi keperluan anda mengikut jurusan pilihan, bahasa yang digunakan dalam kelas dan lokasi sekolah. Selain kepada mereka yang ingin belajar di Jepun atau ingin mencari institusi, kami juga mengesyorkan laman web ini kepada mereka yang masih tidak pasti sama ada mereka ingin belajar di luar negara, atau masih memilih negara untuk belajar.



Laman web "Study in Japan"  
<https://www.studyinjapan.go.jp/en/>



**Pameran "Study in Japan"**

Ini adalah peluang berharga di mana anda boleh bercakap terus dengan wakil institusi. Pameran "Study in Japan" diadakan secara atas talian dan bersemuka setiap tahun.

Study in Japan  
<https://www.studyinjapan.go.jp/en/events/>



**Q.** Saya pernah bersekolah di sekolah Jepun. Bolehkah saya memohon peperiksaan kemasukan pelajar antarabangsa?

**A.** Sama ada anda boleh mengambil peperiksaan kemasukan pelajar antarabangsa atau tidak diputuskan oleh pihak institusi. Mereka yang telah lulus dari sekolah menengah Jepun, dan mereka yang memegang kedua-dua Jepun dan warganegara lain harus bertanya tentang peperiksaan kemasukan sebelum memohon ke institusi terbabit.

**Q.** Tolong beritahu saya tentang proses memasuki pendidikan pasca siswazah.

**A.** Semak keperluan kemasukan, buat cadangan penyelidikan, dan sahkan dokumen yang perlu diserahkan. Secara amnya, anda mesti mencari penyelia sendiri. Sesetengah institusi memerlukan anda menerima penerimaan tidak rasmi sebelum permohonan, jadi semak keperluan ini dengan institusi pilihan anda secepat mungkin.

**Q.** Bagaimanakah saya harus mencari dan mengesahkan tempoh permohonan, dokumen yang diperlukan, dan peperiksaan kemasukan?



**A.** Butiran proses permohonan dan peperiksaan kemasukan boleh didapati di laman web institusi atau garis panduan kemasukan. Sebaik sahaja anda membuat keputusan mengenai institusi, semak laman web atau garis panduan kemasukan mereka.

**Q.** Sila beritahu saya tentang program pertukaran antarabangsa untuk sekolah menengah dan biasiswa.

**A.** Kumpulan di bawah menawarkan sokongan untuk program pertukaran antarabangsa sekolah menengah.

- Program silang budaya AFS  
 URL: <https://afs.org>
- Nota: Gunakan fungsi "Cari AFS di Negara anda" untuk mencari pejabat AFS di tempat anda.
- YOUTH FOR UNDERSTANDING  
 URL: <http://yfu.or.jp>

Kami percaya semua orang boleh menemui sesuatu yang berharga dengan melanjutkan pelajaran di Jepun.

**Pejabat antarabangsa JASSO**

Anda boleh berunding dengan kami secara peribadi atau melalui telefon atau e-mel di mana-mana lima pejabat antarabangsa JASSO. Kami juga mempunyai pelbagai bahan rujukan berkenaan pengaji di Jepun.



1016/3, 10F Serm-mit Tower, 159 Asok-Montri Rd., Bangkok 10110 THAILAND  
 Tel: (+66) 2-661-7057  
 E-mail: [info@jeic-bangkok.org](mailto:info@jeic-bangkok.org)  
 Web: <https://www.jeic-bangkok.org/>  
 Facebook: <https://www.facebook.com/JASSO.Thailand>



Indonesia

2nd Floor, Summitas Tower II, Jalan Jenderal Sudirman Kav. 61-62, Jakarta 12190 INDONESIA  
 Tel: (+62) 21-252-1912  
 E-mail: [info@jasso.or.id](mailto:info@jasso.or.id)  
 Web: <https://www.jasso.or.id/>  
 Facebook: <https://www.facebook.com/JASSO.indonesia>  
 Instagram: [https://www.instagram.com/jasso\\_indonesia/](https://www.instagram.com/jasso_indonesia/)  
 WhatsApp: <https://api.whatsapp.com/send?phone=62212521912>



Vietnam

4th Floor, CornerStone Building, 16 Phan Chu Trinh, Hoan Kiem, Hanoi, VIETNAM  
 Tel: (+84) 24-3710-0226  
 E-mail: [info@jasso.org.vn](mailto:info@jasso.org.vn)  
 Web: <https://www.jasso.org.vn/>  
 Facebook: <https://www.facebook.com/JASSO.Vietnam>



Korea

#702 Garden Tower, 84 Yulgok-ro, Jongno-gu, Seoul 03131 REPUBLIC OF KOREA  
 Tel: (+82) 2-765-0141  
 E-mail: [jasso@jasso.or.kr](mailto:jasso@jasso.or.kr)  
 Web: <https://www.jasso.or.kr/>  
 Facebook: <https://www.facebook.com/JASSO.Korea>  
 Instagram: <https://www.instagram.com/jasso.korea/>



Malaysia

A-7-5, Northpoint Offices, Mid Valley City, No.1, Medan Syed Putra Utara, 59200 Kuala Lumpur, MALAYSIA  
 Tel: (+60) 3-2287-0812  
 E-mail: [enquiry@studyingjapan.org.my](mailto:enquiry@studyingjapan.org.my)  
 Web: <https://www.studyingjapan.org.my/>  
 Facebook: <https://www.facebook.com/JASSO.KL/>

Japan Student Services Organization (JASSO) menyediakan program sokongan berikut untuk pelajar antarabangsa

- Peruntukan biasiswa
- Menganjurkan Peperiksaan Kemasukan Universiti Jepun untuk Pelajar Antarabangsa (EJU)
- Pengumpulan dan penyediaan maklumat mengenai pengajian di luar negara
- Pendidikan bahasa Jepun
- Sokongan perumahan

[Disunting dan diterbitkan oleh]

Institusi Pentadbiran Bebas, Japan Student Services Organization (JASSO) Bahagian Perkhidmatan Maklumat, Jabatan Pertukaran Pelajar 2-2-1 Aomi, Koto-ku, Tokyo 135-8630  
 E-mail: [infoja@jasso.go.jp](mailto:infoja@jasso.go.jp)  
 Tel: (+81) 3-5520-6111  
 Web: <https://www.studyinjapan.go.jp/ja/>

